

GÜVENDİ - KESKİN

Spor Bilimleri

Araştırmaları

Editörler

Doç. Dr. Burcu GÜVENDİ

Doç. Dr. Burçak KESKİN

Spor Bilimleri Araştırmaları



akademisyen.com

ONLINE SİPARİŞ



AKADEMİSYEN KİTABEVİ
Halk Sokak No: 5/A Sıhhiye-Yenişehir/ANKARA
Tel: 0312 431 16 33 - 0312 432 21 84



akademisyenyayinevi



akademisyenktp



AKADEMİSYEN
KİTABEVİ

SPOR BİLİMLERİ ARAŞTIRMALARI

Editörler

Doç. Dr. Burcu GÜVENDİ

Doç. Dr. Burçak KESKİN



© Copyright 2022

Bu kitabın, basım, yayın ve satış hakları Akademisyen Kitabevi A.Ş.'ye aittir. Anılan kuruluşun izni alınmadan kitabın tümü ya da bölümleri mekanik, elektronik, fotokopi, manyetik kağıt ve/veya başka yöntemlerle çoğaltılamaz, basılamaz, dağıtılamaz. Tablo, şekil ve grafikler izin alınmadan, ticari amaçlı kullanılamaz. Bu kitap T.C. Kültür Bakanlığı bandrolü ile satılmaktadır.

ISBN

978-625-8399-91-2

Kitap Adı

Spor Bilimleri Araştırmaları

Editörler

Burcu GÜVENDİ

ORCID iD: 0000-0002-6170-9107

Burçak KESKİN

ORCID iD: 0000-0003-4313-7720

Yayın Koordinatörü

Yasin DİLMEN

Sayfa ve Kapak Tasarımı

Akademisyen Dizgi Ünitesi

Yayıncı Sertifika No

47518

Baskı ve Cilt

Vadi Matbaacılık

Bisac Code

SPO000000

DOI

10.37609/akya.1347

GENEL DAĞITIM

Akademisyen Kitabevi A.Ş.

Halk Sokak 5 / A

Yenişehir / Ankara

Tel: 0312 431 16 33

siparis@akademisyen.com

www.akademisyen.com

İÇİNDEKİLER

Bölüm 1	Basketbol Aktivitelerine Katılımın Sportmenlik ve Empati Üzerine Etkisi	1
	<i>Engin EFEK</i>	
Bölüm 2	Düzenli Step-Aerobik Egzersiz Programının Benlik Saygısı Üzerine Etkisi	17
	<i>Engin EFEK</i>	
Bölüm 3	E-Spor'un Spor Ekonomisindeki Yeri ve Önemi	29
	<i>Efecan TEZCAN</i>	
Bölüm 4	Engelli Bireylerin İletişim Becerileri, Kaynaştırma Eğitimi, Fiziksel Aktivite ve Sosyolojik Entegrasyonu.....	41
	<i>Esra KURT</i> <i>Coşkun RODOPLU</i> <i>Halime Nur YAYLA</i>	
Bölüm 5	Spor Sosyolojisinde Temel Yaklaşımlar	57
	<i>İbrahim ŞAHİN</i> <i>Damla ÖZSOY</i>	
Bölüm 6	Sporcu Beslenmesinde Besin Öğeleri	67
	<i>Sema ARSLAN KABASAKAL</i>	
Bölüm 7	Spor Analitiği	81
	<i>Sema ARSLAN KABASAKAL</i> <i>Yaren ÖZSOY</i>	
Bölüm 8	Yaşlılarda Terapatik Rekreasyon Uygulamaları	91
	<i>Sinan Erdem SATILMIŞ</i>	
Bölüm 9	Uyarlanmış Beden Eğitimi ve Spor.....	101
	<i>Yaşar YAŞAR</i>	
Bölüm 10	Spor Yönetiminde Çağdaş Yönetim Modellerinden: Öğrenen Organizasyona Dair Yaklaşımlar	107
	<i>Yavuz ÖNTÜRK</i> <i>Damla ÖZSOY</i>	

İçindekiler

Bölüm 11	Spor Yönetiminde Etik	115
	<i>Ebru ŞENEL</i>	
	<i>Burkay CEVAHİRCİOĞLU</i>	
Bölüm 12	Terapatik Rekreasyon	129
	<i>Muhammed Uhud TÜRKMEN</i>	

YAZARLAR

Arş. Gör. Sema ARSLAN KABASAKAL
Yalova Üniversitesi, Spor Bilimleri
Fakültesi, Antrenörlük Eğitimi Bölümü
ORCID iD: 0000-0002-4552-9640

Dr. Öğr. Üyesi Burkay CEVAHİRCİOĞLU
Ordu Üniversitesi, Spor Bilimleri
Fakültesi, Spor Yöneticiliği Bölümü
ORCID iD: 0000-0001-6281-9079

Dr. Öğr. Üyesi Engin EFEK
Burdur Mehmet Akif Ersoy Üniversitesi,
Spor Bilimleri Fakültesi, Beden Eğitimi ve
Spor Eğitimi Bölümü, Sporda Psiko-Sosyal
Alanlar AD.
ORCID iD: 0000-0002-7889-8151

Dr. Öğr. Esra KURT
Bursa Uludağ Üniversitesi / Eğitim
Bilimleri Enstitüsü, Spor Bilimleri
Fakültesi
ORCID iD: 0000-0003-3947-0360

Dr. Öğr. Üyesi Yavuz ÖNTÜRK
Yalova Üniversitesi Spor Bilimleri
Fakültesi
ORCID iD: 0000-0001-5472-8652

Arş. Gör. Damla ÖZSOY
Yalova Üniversitesi Spor Bilimleri
Fakültesi Spor Yöneticiliği Bölümü
ORCID iD: 0000-0002-1879-9370

Arş. Gör. Yaren ÖZSOY
Trakya Üniversitesi, Mühendislik
Fakültesi, Bilgisayar Mühendisliği Bölümü
ORCID iD: 0000-0002-0811-5748

Öğr. Gör. Coşkun RODOPLU
Bursa Teknik Üniversitesi
ORCID iD: 0000-0003-0613-900

Arş. Gör. Sinan Erdem SATILMIŞ
Yalova Üniversitesi Spor Bilimleri Fakültesi
ORCID iD: 0000-0002-1535-1669

Doç. Dr. İbrahim ŞAHİN
Yalova Üniversitesi, Spor Bilimleri Fakültesi
ORCID iD: 0000-0002-5956-6274

Arş. Gör. Ebru ŞENEL
Gümüşhane Üniversitesi Beden Eğitimi ve
Spor Yüksekokulu, Antrenörlük Eğitimi
ORCID iD: 0000-0003-4157-2382

Arş. Gör. Efecan TEZCAN
Gümüşhane Üniversitesi Beden Eğitimi ve
Spor Yüksekokulu
ORCID iD: 0000-0003-3284-6361

Arş. Gör. Muhammed Uhud TÜRKMEN
Gümüşhane Üniversitesi
ORCID iD: 0000-0003-2067-7935

Öğr. Gör. Yaşar YAŞAR
Şırnak Üniversitesi-Şırnak Meslek
Yüksekokulu
ORCID iD:0000-0003-2079-0444

Dr. Öğrencisi Halime Nur YAYLA
Anadolu Üniversitesi, Sosyal Bilimler
Enstitüsü, Sosyoloji Bölümü
ORCID iD: 0000-0001-8349-084X

BÖLÜM 7

SPOR ANALİTİĞİ

Sema ARSLAN KABASAKAL¹
Yaren ÖZSOY²

Günümüzde teknoloji hızlıca gelişip büyümektedir. Gelişen teknoloji ile birlikte toplumların yapısında ve yaşam koşullarında değişiklikler meydana gelmektedir. Bu gelişmeler bir çok alana etkilemekte ve kitle araçlarının gelişmesiyle beraber dünyaya hızlıca yayılmaktadır (Şimşek ve Devocioğlu, 2018).

Teknoloji alanındaki son gelişmeler ile beraber spor gelişip yenilenmektedir. Spora teknoloji entegre edilerek spor teknolojisi sistemleri oluşturulmaktadır. Spor teknolojileri ile spor ürünlerinin, spor organizasyonlarının, akıllı spor tesislerinin, sporda kullanılan teknolojik araçların, sporcu laboratuvarlarının gelişimi sağlanmaktadır. Bu gelişmeler spor endüstrisinin oluşumuna katkıda bulunmaktadır (Devocioğlu ve Altungül, 2011). Spor teknolojisinin, spor endüstrisinde gelişim sağladığı alanlar Tablo 1'de gösterilmiştir.

Tablo 1. Spor Teknolojisini Gelişim Sağladığı Alanlar (Şimşek ve Devocioğlu, 2018).

Spor Ürünlerinde Teknoloji	Spor Hizmetlerinde Teknoloji	Spor Organizasyonlarında Teknoloji
Giyilebilir Teknoloji Teknolojik Spor Ekipmanları Nanoteknolojik Ekipmanlar Egzersiz ve Antrenman Teknolojileri	Spor Yönetiminde Teknoloji Spor Pazarlamasında Teknoloji Spor Medya Teknolojileri Spor Eğitiminde Teknoloji	Akıllı Stadyumlar Güvenlik Teknolojileri Organizasyon Teknolojileri Paralimpik Oyunlarda Teknoloji

Spor Analitiği ve Algoritmalar

Teknoloji alanındaki gelişmeler sporu geliştirmektedir. Son teknolojik gelişmeler

¹ Arş. Gör., Yalova Üniversitesi, Spor Bilimleri Fakültesi, Antrenörlük Eğitimi Bölümü
sema.kabasakal@yalova.edu.tr

² Arş. Gör., Trakya Üniversitesi, Mühendislik Fakültesi, Bilgisayar Mühendisliği Bölümü,
yarenozsoyl@trakya.edu.tr

sporda performansı arttırmak, yaralanmaları önlemek, doğru kararlar verebilmek için spora uyarlanmıştır (Johansen ve ark., 2020). Yeni teknolojik bulgular, daha fazla veri toplama fırsatı verebilir ve yeni analiz yöntemlerinin uygulanmasını sağlayabilmektedir (Chen ve ark., 2018). Spor analitiđi diđer bir adlandırmayla “Spor İstatistik” geçmiş ve güncel spor verilerinin toplanması ve analizi süreçlerinden oluşan; sporla ilgili karar vermeye, tahmine dayalı modelleme ve hesaplama yöntemlerini içeren bir bilimsel alandır (Gerrard ve Alamar, 2014; Silva, 2016). Spor analitiđi ve tahminleri, her durum için farklı bir bakış açısıyla uygulanabilir ve birçok yöntemi içinde barındırarak günümüzde hızlıca büyümektedir (Gerrard, 2016). Spor verileri nitel veya nicel olabilir ve puanlama, video görüntüleri, demografik bilgiler, tıbbi raporlar gibi kaynaklardan toplanabilmektedir (Morgulev ve ark., 2018). Bu verileri analiz etmek için bazı karışık algoritmalar bulunmaktadır (Tablo 2). Bibliyografyaya dayalı spor analitiđinde kullanılan son teknoloji algoritmalarından bazıları, yapay sinir ađları, karar ađacı modeli, Bayes ađları, Destek Vektör Makineleri (SVM), Doğrusal ve Lojistik Regresyon, Kümeleme yoluyla denetimsiz öğrenmedir (Sarlis ve Tjortjis, 2020).

Tablo 2. Veri analizinde kullanılan algoritma örnekleri (Sarlis ve Tjortjis, 2020)

Yöntem	İçerik
Rastgele orman	Sınıflandırma ve regresyon modelidir.
Adaboost	Regresyon için genişletilebilen sınıflandırma algoritmasıdır.
Çok Katmanlı Algılayıcı (Multi-layer Perceptron-MLP)	Birden çok girdisi ve çıktısı olan nöronal algılayıcı ađ modelidir.
Radyal Temel Fonksiyonel Ađ (Radial Basis Function- RBF)	Merkez noktanın uzaklığına bađlı olarak deđer artışları/azalmaları olan bir fonksiyon sınıfıdır.
Birliktelik Kuralı tabanlı modeller	Farklı veri kümeleri aracılığıyla gizli öđelerden ilişkileri çıkarmak için teknikleri kullanan algoritmalarlardır.

Yapay Sinir Ađları

Yapay sinir ađları, yapay zekanın alt kümesi olan, makine öğrenmesinde yaygın olarak kullanılan bir modeldir. Bu model katmanlı yapıdan oluşmaktadır. Yapay sinir ađı mimarisi, giriş katmanı ve çıkış katmanı olmak üzere 2 katmandan oluşuyorsa tek katmanlı sinir ađı (single-layer neural networks), giriş katmanı ve çıkış katmanı arasında gizli katmanlar bulunuyorsa çok katmanlı sinir ađı (multi-layer neural networks) olarak tanımlanmaktadır (Uđuz, 2019).

Şekil 4’te sinir ađı örneđi verilmiştir. Bu sinir ađında giriş katmanında 3 adet sinir hücresi, gizli katmanda 6 adet sinir hücresi ve çıkış katmanında 4 adet sinir

hücreleri bulunduđu görölmektedir (Johnson ve Picton, 1995).

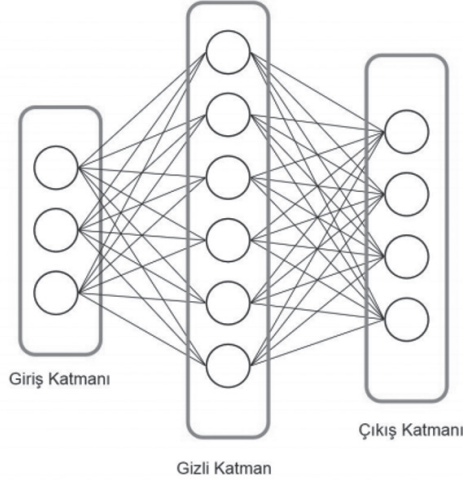

Şekil 1. Çok katmanlı sinir ađı

Yapay sinir ađlarında öğrenme için bazı önemli kriterler bulunmaktadır. Bunlar ađın eğitim süreci, çıktı deđerlerinin oluşturulması ve yapay sinir ađının performansdır (Kennedy ve Chua, 1988).

Karar Ađacı Modeli

Karar ađaçları yaygın olarak kullanılan örüntü tanıma ve sınıflandırma algoritmalarından biridir (Safavian ve Landgrebe, 1991) Bu model sınıfları bilinen ve veriden yola çıkarak öğrenen ađaç şekli yapısına sahiptir. Karar ađaçlarında, tümevarım yönetimi kullanılmaktadır (SPSS, 1999).

Şekil 2’de örnek bir karar ađacı yapısı gösterilmektedir. Bu karar ađacı 4 boyutlu özellik uzayına sahiptir ve üç sınıftan oluşmaktadır. (Kavzođlu ve Çölkesen, 2010)

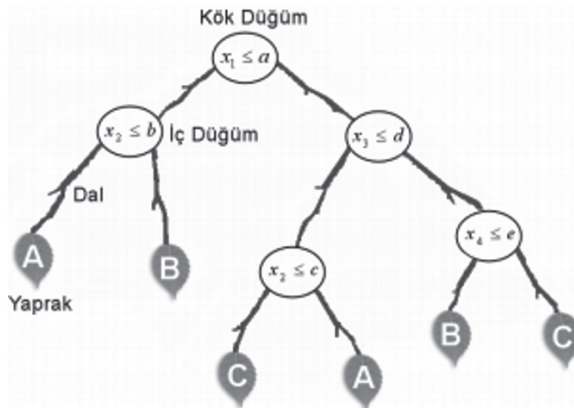

Őekil 2. Karar Ađacı Yapısı

Bayes Ađları

Bayes ađlarında deđiŐkenler dűgűmler ile deđiŐkenler arasındaki olasılıksal bađımlılık iliŐkileri de oklar ile gűsterilmektedir. Bayes ađları ile yapılan analizlerde sadece tek deđiŐkene bađımlı kalınmayarak, yapılan gűzlemler ile ađın ıkarımları yenilenebilmektedir. YapılmıŐ olan tűm ıkarımların gűrsel bir grafik olarak aktarabilmesi de bu modelin yaygın kullanım sebepleri arasında yer almaktadır. AŐađıdaki Őekilde bayes ađları modeli őrneđi gűsterilmektedir. Bu őrnek beŐ deđiŐken kullanılarak oluŐturulmuŐ bayes ađından oluŐmaktadır (Őekil 3) (iniođlu ve Yorulmaz, 2013)

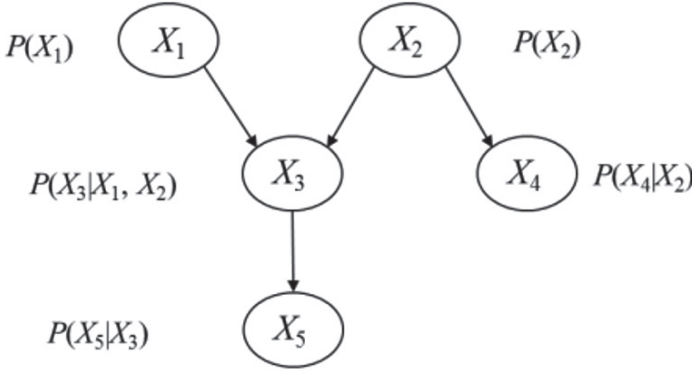

Őekil 3. Bayes Ađı őrneđi

Destek Vektűr Makineleri

Destek vektűr makineleri yaygın kullanılmakta olan sınıflandırma tekniklerinden biridir. Temel amacı iki boyutlu bir uzayda sınıflandırma yapmak ve hiper dűzlem ierisinde uygun olan sınıflandırmanın gerekleŐmesini sađlamaktır (Uđuz, 2019)

Kűmeleme

Denetimsiz űđrenme yűntemlerinden biri kűmeleme analizidir. Denetimsiz űđrenmede őrnekler gűzlemlenmektedir ve gűzlemlenen őrneklerin űzellikleri arasındaki benzerliklerden yola ıkılarak sınıfların tanımlanması gerekleŐtirilmektedir. (Akpınar, 2000). Kűmeleme analizinin kullanılmasının avantajları arasında ۆlűlebilir olması, farklı ۆlek tűrlerinde ۆlűlmű veri setlerine uygulanabilmesi, deđiŐkenler belirlenirken alan bilgisinin en az seviyede edilebilmesi, verilerin giriŐ dűzenine duyarlı olmaması, gűrűntű verileri ile alıŐabilmesi yer almaktadır

(Zhije Xu ve ark., 2005).

Rastgele Orman Modeli

Rastgele orman modeli, Karar Aęaęlarının genişlemesi olarak kabul edilir. Optimal sonucu elde etmek için çoklu algoritmalar kullanıldıęı için bir topluluk öğrenme yöntemidir. Hem sınıflandırma hem de regresyon görevleri için kullanılabilir. Yeni bir nesneyi sınıflandırmak için birden fazla Karar Aęacı oluşturularak çalışır. Her aęaç bir sınıflandırma sonucu verir ve sınıflandırmada en çok aęaç oyu ve regresyondaki ortalamayı dikkate alarak nesneyi sınıflandırmayı seçer. Dolayısıyla ilişkisiz karar aęaçları bir komite gibi çalışır. Özellikle daha büyük veri kümeleri olan problemler için önemli ölçüde daha iyi sonuçlar üreteceęi neredeyse kesin olduğundan, Karar Aęacına kıyasla bir Rastgele orman modeli tercih edilir (Pantzalis, 2019).

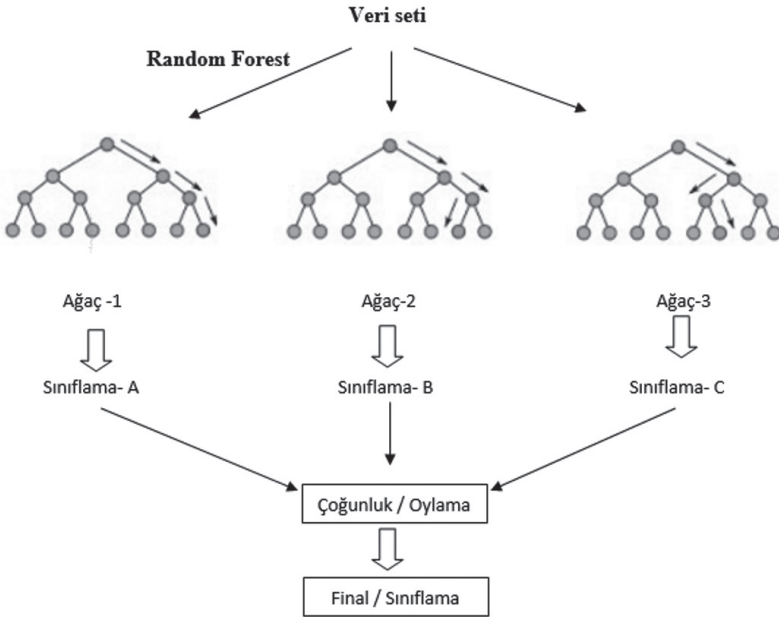

Şekil 4. Rastgele Orman Modeli Örneęi

Spor Analitięinin Genel Kullanımları

Spor veri analitięi, çeşitli alanlarda çeşitli uygulamalarla geliřmekte olan bir araştırma alanıdır. Örneęin, bir sporcunun veya bir takımın performansının tahmini, sporcuların yeteneęinin tahmini ve olası bir spor yaralanmasının tahmini için çeşitli algoritmalar kullanılarak veri analitięi uygulanabilir (Apostolou ve Tjortjjs, 2019; Pantzalis ve Tjortjjs, 2020). Son 5 yılda, yaralanma risk deęerlendirmesi ve

spor performansı tahmini için kullanılan ana yöntem yapay zeka yöntemlerinden biri olan yapay sinir ağı tekniđi olmuřtur. Yaralanma riskini deđerlendiren alıřmaların %10'u ve spor performansı tahmin alıřmalarının %26'sı bu yöntemin kullanımını rapor etmektedir. Yaralanma risk deđerlendirme alıřmaları için, karar ađacı modeli ve destek vektör makinesi sonraki en ok kullanılan teknik ve yöntemlerdir. Performans tahmini alanında, karar ađacı modeli, Markov süreci ve destek vektör makinesi en sık kullanılan yöntemlerdir. Algoritmaların yaralanma deđerlendirmesi için kullanımı futbol, basketbol, Amerikan futbolu, Avustralya futbolu, hentbol branřlarında yaygın iken performans tahmini için kullanımı basketbol, futbol ve voleybol branřı üzerine yapılan alıřmalarda yaygındır (Claudio ve ark., 2019).

Spor analitiđinin en önemli konulardan biri, takımlarda ve oyuncularında performans analitiđinin belirlenmesidir. Bu analizler, takım kompozisyonu, oyuncu deđerlendirmesi ve konu uzmanlarının, kolarının ve teknik personelin karar vermesi üzerinde dođrudan etkisi vardır (Vinué ve Epifanio, 2017). Performans analitikleri, büte maliyetlerini en aza indirmek, ekip deđerini en üst düzeye ıkarmak ve akıřtaki tüm süreçleri iyileřtirmek için kritik derecede deđerlidir (Kostakis ve ark., 2017).

Apostolou ve Tjortjis (2019) yaptıđı alıřmada futbolcuların performansını belirlemek için sezon başına gol sayısının tahmini yapılmıřtır. 2017-2018 yıllarının tahmini için 2016-2017 sezonu verileri, veri seti oluşturulmak üzere kullanılmıřtır. Rastgele Orman Modeli, Lojistik Regresyon, MLP sınıflandırıcı ve Lineer Destek Vektör Makinesi (Lineer SVC) algoritmaları kullanılarak veri seti sınıflandırmaya tabi tutulmuřtur. Sınıflandırma tekniklerinin başarı oranları alıřma kapsamında incelenerek en iyi sonuçların Rastgele Orman Modeli ve MLP sınıflandırıcı ve ardından Linear SVC tarafından verildiđi belirlenmiř, en kötü sonuçların ise Lojistik Regresyon tarafından elde edildiđi ortaya konulmuřtur.

Pantzalis ve Tjortjis (2020), yaptıkları alıřmada takımın ve oyuncuların performanslarını tahmin etmek üzerine algoritmalar kullanarak bir sistem geliřtirmişlerdir. alıřmada Naive Bayes, Karar Ađacı Sınıflandırıcısı, Rastgele Orman Modeli, Destek Vektör Makineleri gibi bir ok algoritmadan yararlanılmıřtır.

Özdemir ve Alemdar'ın yaptıđı alıřmada 2017-2018 sezonu Türkiye Futbol Federasyonu Süper Lig malarından alınmış optik veriler Rastgele Orman Modeli yardımıyla sınıflandırılarak ma sırasında gerekleşen gol, korner, serbest vuruř, ve penaltı gibi önemli anların, insan emeđi olmadan, yorgunluk oluşturmadan, hızlıca tahmin edilebileceđi otomatik bir sistem geliřtirilmiřtir (Özdemir ve Alemdar, 2018). Böylece spor medyasına kolaylık sađlanmıřtır.

Sporda ma sonucu ve lig tahminleri de veri analitikleri kullanılarak yapılan

bir uygulama halini almıřtır. Tablo 3'te basketbol liginde ma sonuları verileri ile tahminleme üzerine yapılmıř olan alıřmaların rneđi verilmektedir. Bu alıřmada farklı veri setleri ile kullanılan yntemler ve bu yntemlerin bařarı oranlarını grmekteyiz.

Tablo 3. Basketbol liginde ma sonularının tahminlerinin belirlenmesinde kullanılan algoritmalar ve bařarı oranları		
Algoritma	Kaynak	Bařarı Oranı
Yapay sinir ađları	Shi ve ark. (2013)	%73.11
	Ayyıldız (2018)	%90.0
Naive Bayes	Zimmermann (2016)	%65.9
	Miljkovic ve ark. (2010)	%67.0
Destek vektr makineleri	Harmandeep (2017)	%88.26
ok katmanlı algılayıcılar	Torres (2013)	%68.44
Lojistik Regresyon	zdemir ve Ballı (2020)	%96.55

Trkiye Spor Toto Sper Ligi msabakalarında ma sonularını, takımların mađlubiyet, galibiyet, beraberlik durumlarını belirlemek zere FutBA modeli geliřtirilmiřtir. Bu modelde Trkiye Spor Toto Sper Ligi verileri toplanarak uzmanlar yardımıyla deđerlendirme yapılmıř ve Bayes ađı kullanılarak model oluřturulmuřtur. Bu modelde yapılacak olan maların bilgileri girildiđinde model ma sonucuna ait olasılıklar hakkında tahmin yrtebilmektedir (Karabıyık ve Barboros, 2019).

Kılı ve arkadaşlarının (2020) yaptıđı alıřmada Trkiye Sper Liginde 2015/2016, 2016/2017 dnemi malarından elde edilen top kazanma, topu takım ierisinde tutma sresi, řut sayısı, atak sreleri verileri kullanılarak yapay sinir ađı modeli geliřtirilmiřtir. Geliřtirilen bu model ile 2017/2018 dnemi malarının tahminleri yapılmıř ve modelin bařarısının % 94'n zerinde dođruluk oranına sahip olduđu bulunmuřtur (Kılı ve ark., 2020).

Ayyıldız (2018) tarafında yapılan alıřmada 2015-2016 sezonuna ait Amerika Basketbol Ligi ma sonularından oluřan veri seti yapay sinir ađları kullanılarak ma sonucu tahmin etme alıřması yapmıřtır. Yapay sinir ađları ile yapılan bu alıřmada bařarı oranı yksek olarak gzlemlenmektedir. Yaklařık %90 olarak bařarı oranı olduđu gsterilmektedir. (Ayyıldız, 2018).

Constantinou ve arkadaşları (2013) 2011/2012 İngiltere Premier Ligi (EPL) sezonunun her futbol maı iin tahminler oluřturmak iin Bayes ađı modeli geliřtirmişler ve bařarı oranı yksek bařka bir modelle karřılařtırmışlardır.

2016 yılında Sow ve arkadaşları tarafından destek vektr makineleri kullanıla-

rak Hamstring kas kuvveti tahmini üzerine bir alıřma yapmıřtır. alıřmada karřılařtırma amalı ok katmanlı algılayıcı ve tek karar ađacı kullanılmıřlardır. Karřılařtırma yapmak iin kullandıkları bu modellere gre destek vektr makineleri daha iyi performans gstermiřtir (Sow ve ark., 2016).

Spor analitiđi bunların dıřında sporcu sađlıđı alanında da kullanılmaktadır. Futbolda diz yaralanmalarının tespitini sađlayan yapay sinir ađı modelleri geliřtirilmiřtir (Qilin ve ark., 2016). Sporcularda tařikardi, bradikardi vb. kalp defektlerinin tespiti iin EKG ve yapay sinir ađları kullanılarak kalp defekti tespit modeli tasarlanmıřtır (Adetiba ve ark., 2017).

Norve elit kadın futbol ligindeki oyuncular üzerinde yapılan alıřmada psikososyal stres faktrlerinin sporcularda oluřabilecek akut yaralanma veya ařırı kullanımla iliřkin yaralanma riskine etki edip etmediđi arařtırılmıřtır. alıřmada Bayes lojistik regresyon analizleri kullanılmıřtır. alıřma sonucunda sporcularda, takım arkadařlarından kaynaklanan stresinin akut yaralanma riskinin arttırdıđı, antrenrden kaynaklanan stresin ise ařırı kullanımla iliřkili yaralanma riskini arttırdıđı belirlenmiřtir (Pensgaard ve ark., 2018).

Spor yaralanmalarının tahmini ile ilgili bir diđer alıřmada sporcularda antrenman yknden dolayı oluřabilecek temassız yaralanmaları tespit etmek amalı hiyerarřik sınıflandırma modeli kullanılmıřtır. Veriler, Ađustos 2016'dan Kasım 2017'ye kadar 21 oyuncuda 36 yaralanma olayını iermektedir. Giyilebilir teknolojilerden, anketlerden yararlanılarak sporcuların i ve dıř antrenman yk hesaplanmıřtır. Bu hesaplamalardan elde edilen veriler KNN (K-Nearest Neighbors) ve destek vektr makine algoritmaları kullanılarak analiz edilmiřtir. alıřma sonucunda yaralanma riski tařıyıp erken mdahale edilmesi gereken sporcuları tanımlayacak bir sistem geliřtirilmiřtir (Naglah ve ark., 2018).

Sonuç olarak spor insanların hayatının nemli bir parasıdır. Kimi insan iin sađlıklı yařam srebilmek iin bir faaliyet haline gelirken, kimisi iin meslek halini, kimi insan iin profesyonel sporları izlemek takip etmek nemli bir aktivite halini almıřtır (Morgulev ve ark., 2018). Bu kadar nemli bir alandaki veri analiđi spor ile ilgili bir ok alana olumlu katkı sađlamaktadır. Literatrde grldđ zere spor analitiđi byk ođunlukla ma sonuçları tahminleri, sporcuların ve takımların performans analizleri, spor yaralanmalarının tahmininde kullanılmaktadır. Spor analitiđinin yaygınlařmasının en byk faktr teknoloji geliřimidir. Teknolojinin sporda geliřmesi ve kullanımının yaygınlařması ile birlikte sporda veri elde etme sreci kolaylařmıř ve elde edilen veriler ođalmıřtır. Sporda elde edilen verilerin analitiđinin kullanılması spor pazarına olumlu etki yaratmıř, bte-maaliyet kontrollerinin daha rahat yapılabilmesine, sporcuların perfor-

mans analizlerinden yola ıkararak sporcu seimi ve sahada sporcuların daha etkili bir Őekilde konumlandırılmasına ok byk olanak saėlamıřtır. Bu gibi sebepler son dnemlerde spor analitiėine olan ilgiyi arttırarak bir ok algoritmanın sporda kullanımına olanak saėlamıřtır.

zetle spor teknolojisinin geliřimi spor analitiėinin yaygınlařmasına yol aarak spor endstrisinin ilerlemesini katkıda bulunmuřtur.

KAYNAKLAR

- Adetiba, E., Iweanya, V. C., Popoola, S. I., Adetiba, J. N., & Menon, C. (2017). Automated detection of heart defects in athletes based on electrocardiography and artificial neural network. *Cogent Engineering*, 4(1), 1411220.
- Akpınar, H. (2000). Veri Tabanlarında Bilgi Keřfi ve Veri Madenciliėi. *İstanbul niversitesi İřletme Fakltesi Dergisi*, 29(1), 1-22.
- Apostolou, K., Tjortjis, C. (2019). Sports Analytics algorithms for performance prediction. In *2019 10th International Conference on Information, Intelligence, Systems and Applications (IISA)* IEEE, ss:1-4.
- Ayyıldız, E. (2018). Amerika Basketbol Ligi (NBA) Ma Sonularının Yapay Sinir Aėları ile Tahmini. *Gaziantep niversitesi Spor Bilimleri Dergisi*, 3(1), 40-53.
- Chen, V. C., Kim, S. B., Oztekin, A., & Sundaramoorthi, D. (2018). Preface: Data mining and analytics. *Annals of Operations Research*, 263(1), 1-3.
- Claudino, J. G., Capanema, D. D. O., de Souza, T. V., Serrão, J. C., Machado Pereira, A. C., & Nassis, G. P. (2019). Current approaches to the use of artificial intelligence for injury risk assessment and performance prediction in team sports: a systematic review. *Sports medicine-open*, 5(1), 1-12.
- Constantinou, A.C., Fenton, N.E., & Neil, M. (2013). Profiting from an inefficient Association Football gambling market: Prediction, Risk and Uncertainty using Bayesian networks. *Knowledge-Based Systems*, 50, 60-86.
- inicioėlu, E.N., Atalay, M., & Yorulmaz, H. (2013). Trafik kazaları analizi iin bayes aėları modeli. *Biliřim Teknolojileri Dergisi*, 6(2), 41.
- Devecioėlu, S., Altungl, O. (2011). Spor Teknolojilerinde İnovasyon. *6th International Advanced Technologies Symposium*, 46, s:46-48.
- Gerrard, B. (2016). Moneyball and the role of sports analytics: A decision-theoretic perspective. In *N. American Society for Sport Management Conf*, ss:108-109.
- Gerrard, B., Alamar, B.C. (2014). Sports Analytics: A Guide for Coaches, Managers and Other Decision Makers. *Sport Management Review*, 17(2), 240-241.
- Harmandeep, K., Sushma, J. (2017). Machine Learning Approaches to Predict Basketball Game Outcome. 3rd International Conference on Advances in Computing, 1-7.
- Johansen, H.D., Johansen, D., Kupka, T., Riegler, M.A., & Halvorsen, P. (2020). Scalable Infrastructure for Efficient Real-Time Sports Analytics. In *Companion Publication of the 2020 International Conference on Multimodal Interaction*, ss: 230-234.
- Johnson, J., Picton, P. (1995). Mechatronics: designing intelligent machines. *Butterworth-Heinemann*, 2.
- Karabıynk, M., Barbaros, Y.E.T. (2019). Bayes aėları ile futbol analitiėi: FutBA modeli. *Pamukkale niversitesi Mhendislik Bilimleri Dergisi*, 25(1), 121-131.
- Kavzoėlu, T., lkesen, İ. (2010). Karar aėaları ile uydu grntlerinin sınıflandırılması. *Harita Teknolojileri Elektronik Dergisi*, 2(1), 36-45.
- Kennedy, M.P., Chua, L.O. (1988). Neural networks for nonlinear programming. *IEEE Transactions on Circuits and Systems*, 35(5), 554-562.
- Kılı, F., Aka, H., & Aktuė, Z. B. (2020). Futbolda yapay sinir aėları modeli ile lig sıralaması tahmi-

ni. *Uluslararası Güncel Eđitim Arařtırmaları Dergisi*, 6(2), 379-391.

- Kostakis, O., Tatti, N., & Gionis, A. (2017). Discovering recurring activity in temporal networks. *Data Mining and Knowledge Discovery*, 31(6), 1840-1871.
- Miljković, D., Gajić, L., Kovaćević, A., & Konjović, Z. (2010). The Use of Data Mining for Basketball Matches Outcomes Prediction. *IEEE 8th International Symposium on Intelligent Systems and Informatics*, 309-312.
- Morgulev E., Azar O.H., & Lidor R. (2018). Sports analytics and the big-data era. *Int. J. Data Sci. Anal.*, 5(4), 213-222
- Naglah, A., Khalifa, F., Mahmoud, A., Ghazal, M., Jones, P., Murray, T., Elmaghrabyk, A.S., & El-Baz, A. (2018). Athlete-customized injury prediction using training load statistical records and machine learning. In *2018 IEEE International Symposium on Signal Processing and Information Technology (ISSPIT)* IEEE, ss: 459-464
- Özdemir, E., Alemdar, H. (2018). Predicting soccer events from optical tracking data. In *2018 26th Signal Processing and Communications Applications Conference (SIU)* IEEE, ss: 1-4.
- Özdemir, E., Ballı, S. (2020). Türkiye Erkekler Basketbol Ligi Maç Sonuçlarının Makine Öğrenmesi Yöntemleri İle Tahmini. *Mühendislik Bilimleri ve Tasarım Dergisi*, 8(3), 740 -752.
- Pantzalis V. (2019). Sports Analytics Algorithms for Performance Prediction. *International Hellenic University*. Yüksek Lisans Tezi. Danışman: Prof. Christos Tjortjis, ss: 65-66.
- Pantzalis, V.C., Tjortjis, C. (2020). Sports analytics for football league table and player performance prediction. In *2020 11th International Conference on Information, Intelligence, Systems and Applications (IISA)* IEEE, ss: 1-8.
- Pensgaard, A. M., Ivarsson, A., Nilstad, A., Solstad, B. E., & Steffen, K. (2018). Psychosocial stress factors, including the relationship with the coach, and their influence on acute and overuse injury risk in elite female football players. *BMJ Open Sport & Exercise Medicine*, 4(1), 1-4.
- Qilin, S., Xiaomei, W., Xiaoling, F., Yuanping, C., & Shaoyong, W. (2016). Study on knee joint injury in college football training based on artificial neural network. *RISTI (Revista Iberica de Sistemas e Tecnologias de Informacao)*, (E10), 197-211.
- Safavian, S.R., Landgrebe, D. (1991). A survey of decision tree classifier methodology. *IEEE Transactions on Systems Man and Cybernetics*, 21, 660-674.
- Sarlis, V., Tjortjis, C. (2020). Sports analytics—Evaluation of basketball players and team performance. *Information Systems*, 93, 1-19.
- Shi, Z., Zimmermann, A., & Moorthy, S. (2013). Predicting NCAAAB match outcomes using ML techniques some results and lessons learned. In *ECML/PKDD 2013 Workshop on Machine Learning and Data Mining for Sports Analytics*.
- Silva R.M. (2016). Sports Analytics. *Simon Fraser Üniversitesi*. Danışman: Prof. Dr. Tim Swartz & Prof. Dr. Boxin Tang Doktora Tezi, İstatistik ve Aktüerya Bilimi.
- Sow, B., Akay, M. F., Abut, F., Çetin, E., Yarım, İ., & Alak, H. (2016). Destek Vektör Makinelerini Kullanarak Hamstring Kas Kuvveti Tahmini için Yeni Regresyon Modelleri. *Çukurova Üniversitesi Mühendislik-Mimarlık Fakültesi Dergisi*, 31, 153-160.
- SPSS. (1999). AnwerTree Algorithm Summary. *SPSS White Paper*, USA.
- Şimşek, A., Devociođlu, S. (2018). Spor Endüstrisinde Yeni Teknolojilerin Görünümü. *Uluslararası Beden Eđitimi Spor Rekreasyon ve Dans Dergisi*, 1, 20-36
- Torres, R.A. (2013). Prediction of NBA games based on Machine Learning Methods. University of Wisconsin Madison.
- Uğuz, S. (2019). Makine öğrenmesi teorik yönleri ve Python uygulamaları ile bir yapay zekâ ekolü. *Nobel Yayıncılık*, Ankara, 1. Basım.
- Vinué, G., Epifanio, I. (2017). Archetypoid analysis for sports analytics. *Data Mining and Knowledge Discovery*, 31(6), 1643-1677.
- Xu, Z., Wang, L., Luo, J., & Zhang, J. (2005). A modified clustering algorithm for data mining. In *2005 IEEE International Geoscience and Remote Sensing Symposium*, ss: 741-744.
- Zimmermann, A. (2016). Basketball predictions in the NCAAAB and NBA: Similarities and differences. *Statistical Analysis and Data Mining: The ASA Data Science Journal*, 9(5), 350-364.